Archivo Histórico del Municipio de Hidalgo del Parral, Chihuahua.

Fondo Revolución

1900-1917

Antrop. Magdalena Sofía Pérez Martínez

COORDINADORA

Rosa María Arroyo Duarte . Lorena Gallegos Renova . Claudia Juárez Flores . Vriel Báez Martínez

COLABORADORES

Instituto Nacional de Antropología e Historia
CENTRO INAH CHIHUAHUA

Instituto Chihuahuense de la Cultura

Consejo Nacional para la Cultura y las Artes

Municipio de Hidalgo del Parral

Fondo Revolución
1900-1917

Antecedentes.

Créditos y agradecimientos

Presentación

Catálogo del Fondo Revolución: 1900-1917.

Cuadro clasificador.

Inventario del Fondo Revolución.

Manual del usuario.

Antecedentes

La catalogación del Fondo Revolución inició en el 2001 y es producto de la coordinación y del interés de instituciones y personas que colaboraron hasta 2009.

Gracias al respaldo y participación decidida del **Municipio de Hidalgo del Parral, del Instituto Chihuahuense de la Cultura y del Instituto Nacional de Antropología e Historia** es posible que hoy contemos con un valioso acervo documental organizado, que dará luz a los temas de investigación sobre la Revolución Mexicana, así como a los temas de organización política, social y económica de principios del siglo XX.

Créditos y agradecimientos

El proyecto se desarrolló bajo la coordinación general de la **Antrop. Magdalena Sofía Pérez Martínez,** investigadora del Centro INAH Chihuahua, responsable del **Proyecto de organización de archivos históricos en el estado de Chihuahua** del INAH, y a partir del 2006 en coordinación con el Mtro. Raúl Alfaro Navarro y Alberto Rivera Pérez del Ichicult.

Siempre se contó con la valiosa colaboración de **Rosa María Arroyo Duarte,** paleógrafa y analista documental, quien desde Parral llevó a cabo el trabajo cotidiano de hacer fichas y coordinar las tareas de los alumnos de servicio social que en diferentes momentos participaron en el proyecto.

Créditos y agradecimientos

Vn reconocimiento especial para el equipo de trabajo que siempre apoyó con entusiasmo, buen humor y compromiso:

Lorena Gallegos Renova, Claudia Juárez Flores, Vriel Báez Martínez, Guadalupe Vázquez, Sandra Chávez

Así como el apoyo técnico de los compañeros del Ichicult:

Alberto Rivera Pérez, Bill Israel Anchondo

¡Muchas gracias!

Créditos y agradecimientos

Créditos y agradecimientos

Las personas e instituciones que han colaborado en este proyecto son:

- **Municipio de Hidalgo del Parral.**

  Ing. Bernardo Avitia, Presidente Municipal 2001-2004.
  Lic. Jorge Arturo Cordero Burciaga, Secretario del Ayuntamiento.

  Lic. Alfredo Amaya Medina, Presidente Municipal 2004-2007.
  Lic. Silvia Manuela Vázquez Lazcano, Secretaria del Ayuntamiento.

  Lic. Oscar González Luna, Presidente Municipal 2007-2010
  Lic. Trinidad Torres Pérez. Secretario del Ayuntamiento.

Municipio de Hidalgo del Parral

Todo el personal del Archivo Histórico de Hidalgo del Parral en las diferentes administraciones municipales.

Créditos y agradecimientos

Las personas e instituciones que han colaborado en este proyecto son:

ICHICVLT

- Antrop. Jorge Carrera Robles, Director del ICHICVLT.
- Mtro. Raúl Alfaro Navarro.

Centro INAH Chihuahua.

- Antrop. Elsa Rodríguez García. Directora.
- Ing. Oscar Ceballos Gordillo. Programación y diseño

Créditos y agradecimientos

Nuestro reconocimiento a quienes colaboraron en el Proyecto de clasificación del Fondo Revolución como prestadores de servicio social de 2001 al 2009:

Cristal Cano, Erika Rodríguez, Haidée García, Rocío Rodríguez, Antonia Moreno, Alejandro Lucero, Iris Ochoa, Ana Villa, Beatríz Corral, Ma. Guadalupe Cañas, Fernando Ayala, Alfredo Chavira, Pamela López, Vanessa Tovar, Claudia Àlvarez, Armando Rivera, Mariel Rodríguez, Joel Pichardo, Rubén Sáenz, Vanessa Aragón, Elvia Gutierrez y Alejandro Chavira.

Presentación

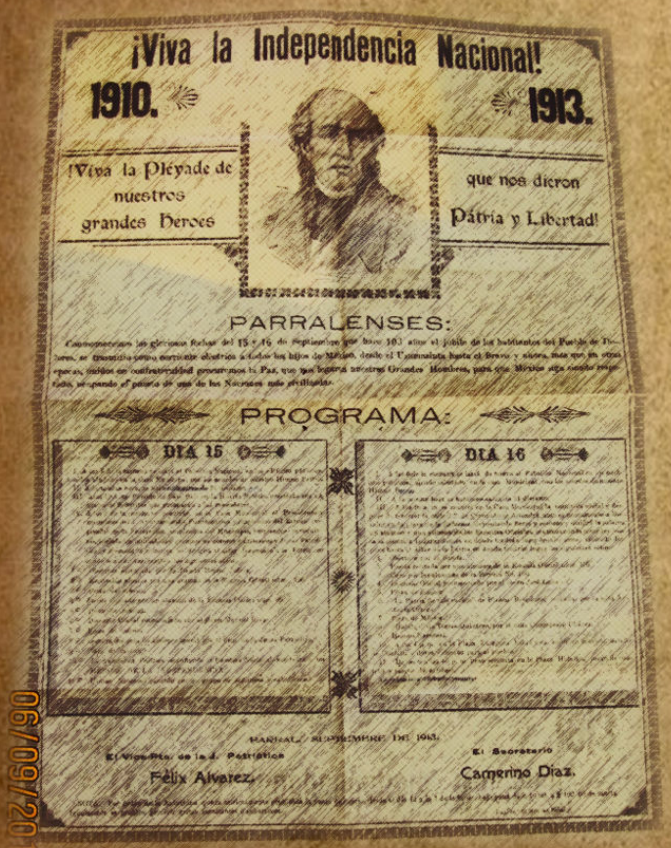
¡Viva la Independencia Nacional!

1910. 1913.

¡Viva la Pléyade de nuestros grandes Heroes que nos dieron Pátria y Libertad!

PARRALENSES:

PROGRAMA:

DIA 15

DIA 16

El Vicepresidente de la J. Patriótica
Félix Alvarez.

El Secretario
Camerino Diaz.

El Fondo Revolución del Archivo Histórico de Parral cobra relevancia no sólo por coincidir con los festejos del Centenario de la Revolución, sino porque con la presentación de este Catálogo se tiene acceso a las fuentes primarias de investigación de una manera ordenada.

El Catálogo del Fondo Revolución 1900-1917 que aquí se presenta viene a complementar la serie de Catálogos con los que cuenta ya el Archivo Histórico de Parral de la época Colonial y del Siglo XIX.

Fotografías del archivo

Fotografías del archivo

Introducción

Los aspectos más importantes de la vida administrativa del gobierno municipal de principios del siglo XX en Hidalgo del Parral, tienen que ver no sólo con la administración de recursos, sino con el ejercicio político y social, en el tránsito entre los años de paz porfiriana al estallido de la Revolución.

Con el propósito de orientar al usuario de este Catálogo, a continuación expondremos los temas y contenidos más importantes de las series que contienen las secciones.

Actas de cabildo

Algunos documentos importantes que muestran la complejidad de las relaciones políticas y sociales, son los libros de actas del Cabildo los cuales, a través de 18 años, muestran gran diversidad de temas y asuntos que merecieron el acuerdo político y administrativo para la resolución de los problemas cotidianos. Existen actas de Cabildo no sólo de Parral, sino de localidades vecinas como Zaragoza, Villa Escobedo, San Isidro de las Cuevas, Santa Bárbara y otra mas que formaron parte del Distrito de Hidalgo.

Correspondencia

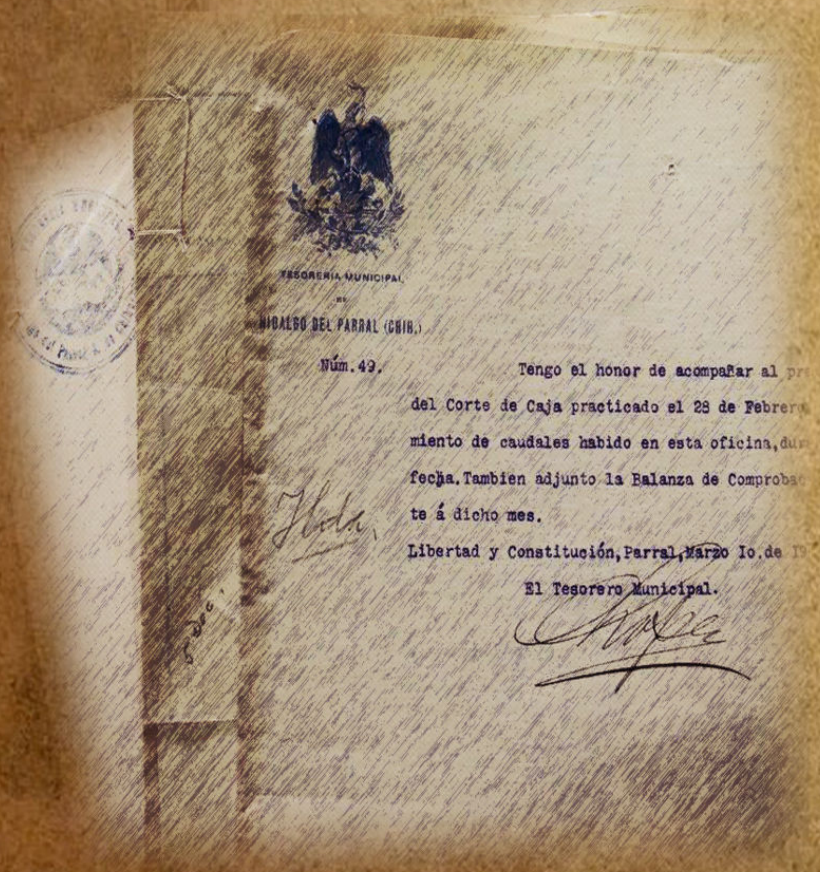

TESORERIA MUNICIPAL
DE
HIDALGO DEL PARRAL (CHIH.)

Núm. 49.

Tengo el honor de acompañar al pr
del Corte de Caja practicado el 28 de Febrero
miento de caudales habido en esta oficina, dur
fecha. Tambien adjunto la Balanza de Comproba
te á dicho mes.

Libertad y Constitución, Parral, Marzo 1o. de 19

El Tesorero Municipal.

La correspondencia enviada y recibida en la jefatura política y en el municipio es una rica fuente de información para aquellos que buscan personajes específicos que desempeñaron un papel importante en la estructura política y administrativa de los ayuntamientos a principios del siglo XX, y su relación con las instancias gubernamentales, distritales, estatales y centrales.

Tanto expedientes como libros minutarios registran sistemáticamente el trabajo administrativo del gobierno municipal y sus diferentes áreas: Secretaría del Ayuntamiento, Tesorería, Comandancia de policía, Juzgados y demás áreas.

Correspondencia

Dentro de la serie de correspondencia, encontramos interesantes expedientes y minutarios relativos a los gobiernos revolucionarios, por ejemplo: documentos emitidos por Abraham González, Silvestre Terrazas o la correspondencia enviada al gobernador Enrique C. Creel.

También se cuenta con valiosas cartas de los jefes políticos que tratan sobre los temas de la revolución y las circunstancias políticas y sociales de la época.

Comercio

La regulación del comercio tanto establecido, como de los mercados públicos y de los vendedores temporales es otro de los aspectos importantes en la administración municipal, a través de: contratos de arrendamiento de locales comerciales, expendios de carne, de los reportes de los inspectores de pesas y medidas y de los precios autorizados al abasto de alimentos como maíz y otros granos, carne y los servicios públicos.

Para los interesados en aspectos económicos y comerciales, los informes y partes rendidas por el inspector de mercados muestran interesante información sobre giros comerciales, lugares de venta y nombres de comerciantes, arrendamiento de locales, impuestos y multas.

REGLAMENTO

MERCADOS.

Aprobado por el H. Ayuntamiento
de esta capital y sancionado
por el

Supremo Gobierno del Estado

J. JOQ. FARRAL,
Impresor y Encuadernador de Mesa Ayala

1903

Comercio

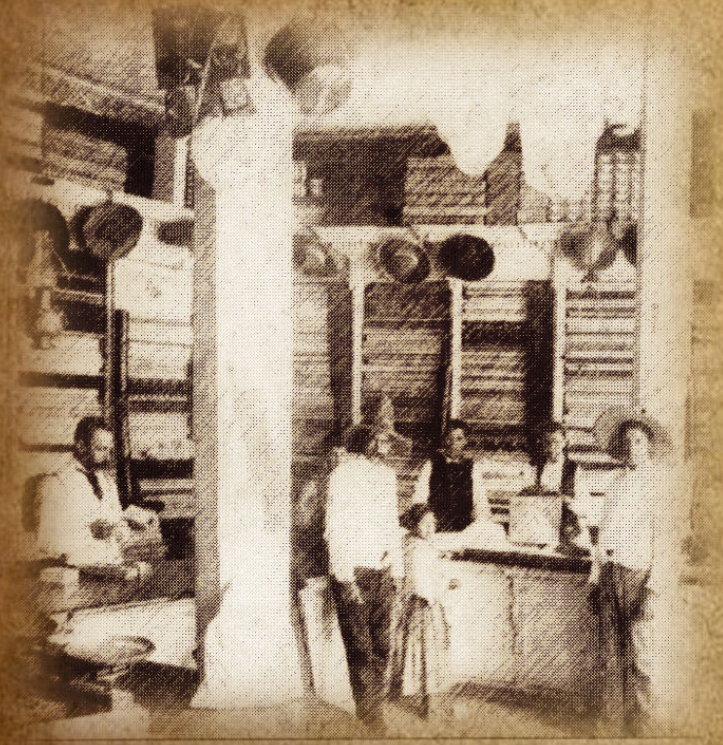

Derechos de patente y mercados, cobro y pago de derechos, padrones de causantes de contribuciones, listas de establecimientos, licencias y permisos, multas, pesas y medidas, inspección de comercios, padrones y permisos de mercados, padrones de expendios de carne, pago de sueldos a empleados y eventuales de los mercados públicos, costos de construcción del Mercado Hidalgo, ingresos recaudados en mercados y parajes públicos, derechos de piso, listas de causantes y deudores de los impuestos municipales en los diferentes giros comerciales, desde molinos de nixtamal, hasta expendios de vinos y licores, pasando por agricultores, ganaderos y propietarios de fincas rústicas y urbanas, carpinterías, abarrotes, fraguas, carrocerías, panaderías y talleres mecánicos nos dan una idea clara de la actividad económica de la época.

Obras públicas

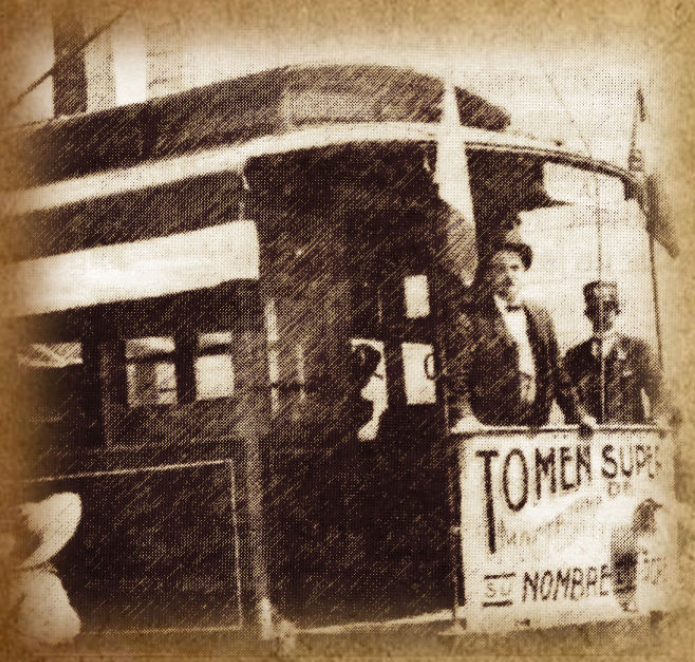

Vn aspecto importante que caracteriza al período porfiriano, sobre todo a principios del siglo XX, es la construcción de obras de infraestructura y de servicios, los cuales marcaron grandes cambios hacia la modernidad, tales como la red de agua potable, los servicios de drenaje y luz eléctrica, así como la red de comunicaciones telegráficas, telefónicas y ferroviarias que jugaron un importante papel durante la Revolución, así como la constitución y funcionamiento del transporte urbano.

Plano del Tranvía

Obras públicas

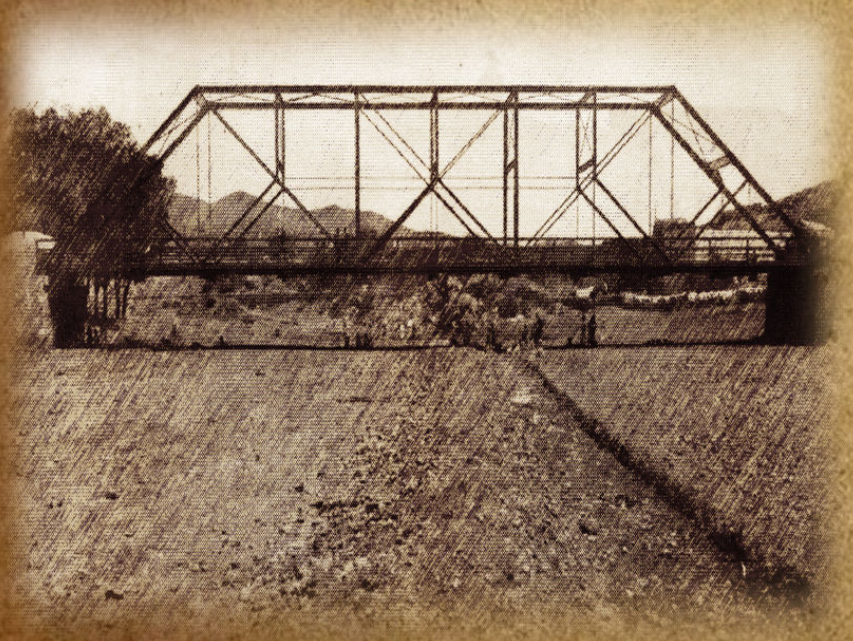

Algunas de las obras publicas de la época son: construcción de la primera escuela oficial, del mercado de Guadalupe, la entubación del agua potable, la construcción del puente entre los barrios de San Francisco y Lomas del Rayo con el centro de la ciudad, la construcción de banquetas con cemento romano, la construcción de la bóveda del arroyo de la viborilla, la construcción de la plaza de Guanajuato, entre otras.

Duplicado

Fuente de San Nicolás 162142

Septiembre de 1913

Obras públicas

El puente del barrio de San Nicolás y de San Francisco; la construcción del observatorio meteorológico, la construcción de la sala de enfermería de la cárcel pública, el proyecto carretero a Guadalupe y Calvo, construcción de 10 expendios de carne, el acueducto de la ciudad o los puentes de fierro de San Francisco y Morelos, la instalación de drenaje en los edificios públicos, instalación de nomenclatura en las calles, la canalización del río Parral, la construcción del puente volante, la remodelación del panteón y la construcción del anfiteatro, la pavimentación y la remodelaciones de plazas y jardines.

Obras públicas

Mención especial merece la construcción del Teatro Hidalgo en 1905 y 1906 que registran los materiales y costos de construcción, así como la emisión de acciones del Teatro.

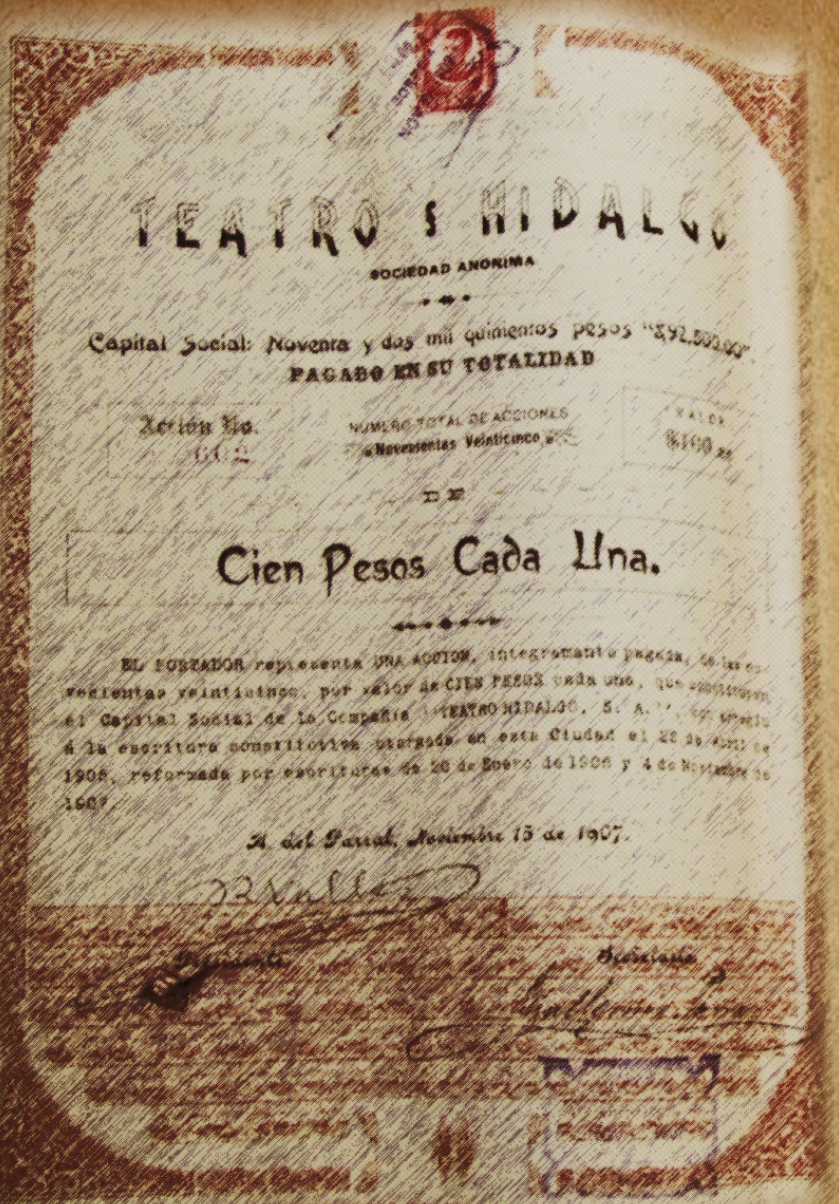

TEATRO HIDALGO

SOCIEDAD ANONIMA

Capital Social: Noventa y dos mil quinientos pesos $92,500.00

PAGADO EN SU TOTALIDAD

Acción No. 1012

NUMERO TOTAL DE ACCIONES Novecientas Veinticinco

VALOR $100.00

DE

Cien Pesos Cada Una.

EL SUSCRITOR representa UNA ACCION, integramente pagada, de las novecientas veinticinco, por valor de CIEN PESOS cada una, que constituyen el Capital Social de la Compañía "TEATRO HIDALGO, S. A.", con arreglo á la escritura constitutiva otorgada en esta Ciudad el 28 de Abril de 1906, reformada por escrituras de 26 de Enero de 1906 y 4 de Noviembre de 1907.

H. del Parral, Noviembre 13 de 1907.

Suscritor

Secretario

E. Amérigo Rossier
ARQUITECTO.
H. DEL PARRAL, CHIH.

Parral 24 Febrero de 1909

Sr. Dr. Jorge Wimmer Tesorero de la S. A. Teatro Hidalgo

Sirva usted entregar al Sr. Arq. Amérigo Rossier ciento veintiocho pesos $128 para el pago de la mano de obra de la obra del Teatro

De V. atte.

R Valles

Recibí

E. Amérigo Rossier

F. Stallforth y Ho. Sucs y Cía

PAGADO

FEB. 1909

EL PARRAL, CHIH. MEXICO.

Acciones del Teatro Hidalgo

Obras públicas

Alumbrado público: costos del alumbrado público de plazas, calles y jardines.

Beneficencia pública: costos de médicos, medicinas y equipo médico.

Comunicaciones y transporte: costos de mantenimiento de las líneas telegráficas, inspección de ferrocarriles.

Servicio de limpia: pago de salarios y manutención de acémilas y carros de limpieza.

Reloj público: como un servicio desde el siglo XIX, se sigue realizando el gasto de mantenimiento de los relojes de la ciudad y el pago de los sueldos del relojero hasta 1916.

Elecciones

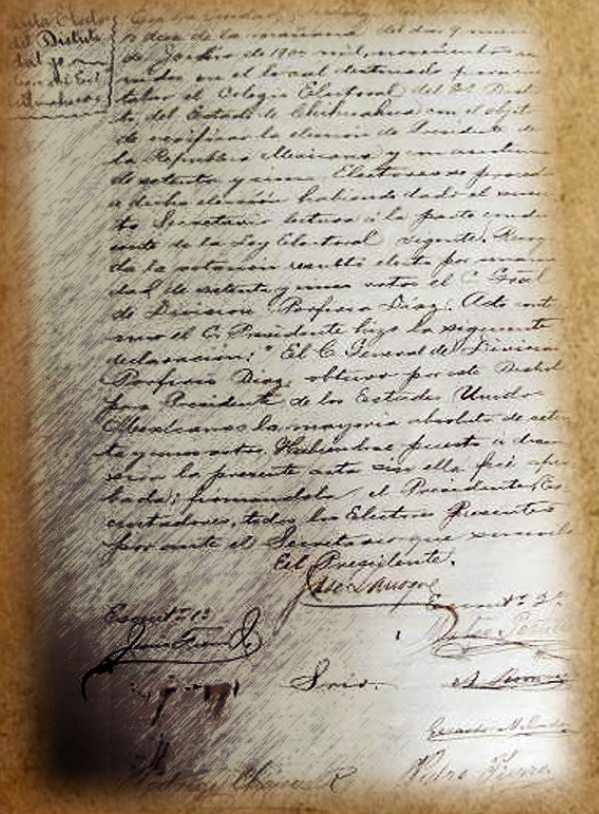

Acta elección de Porfirio Díaz en 1900

Para aquellos interesados en los temas político electorales del porfiriato, se cuenta con información sobre los procesos de elección de diputados y senadores al Congreso de la Vnión, de presidente de la república y magistrados de la Suprema Corte así como de las elecciones estatales para gobernador, diputados, municipios y regidores 1900 a 1917.

Se cuenta también con las reglamentaciones jurídicas sobre el tema y padrones de electores.

Informes

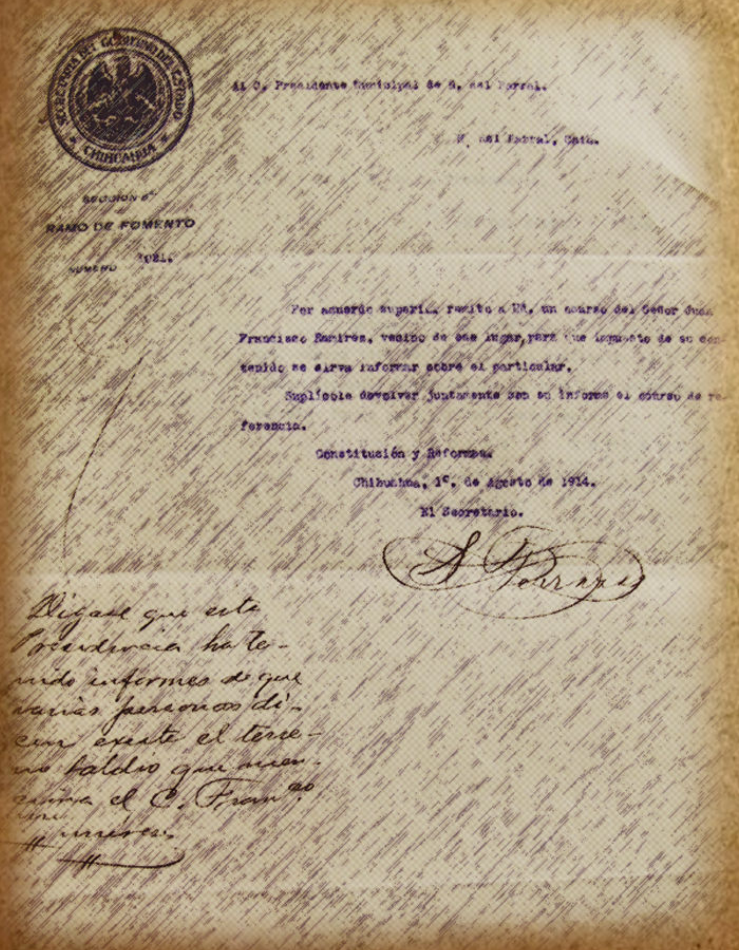
SECRETARIA DEL GOBIERNO DEL ESTADO
CHIHUAHUA

SECCION 6ª
RAMO DE FOMENTO
NUMERO 1081.

Al C. Presidente Municipal de H. del Parral.

H. del Parral, Chih.

Por acuerdo superior remito a Ud. un escrito del Señor Don Francisco Ramírez, vecino de ese lugar, para que impuesto de su contenido se sirva informar sobre el particular.

Suplícole devolver juntamente con su informe el escrito de referencia.

Constitución y Reformas
Chihuahua, 1º. de Agosto de 1914.
El Secretario.

Dígase que esta Presidencia ha tenido informes de que varias personas disfrutan el terreno baldío que menciona el C. Francisco Ramírez.

La serie de informes contiene gran variedad de información cuantitativa y cualitativa sobre aspectos importantes como: instrucción pública, justicia, salubridad, mejoras materiales, administración, entre otros.

Los informes generados por los gobiernos municipales no sólo de Parral sino de las localidades vecinas que formaron parte del Distrito Hidalgo, son por demás interesantes ya que muestran la situación general de la región: San Pablo Balleza, Huejotitán, San Antonio del Tule, Parral, Minas Nuevas, San Isidro de las Cuevas, Valle de Rosario, Valle de Zaragoza, Santa Bárbara, Valle de Olivos, Jiménez, Villa Escobedo, entre otras.

Personajes

Existe una serie de expedientes que recoge valiosa información sobre nombramientos, renuncias, licencias y movimientos de personal de los municipios, juzgados, jefaturas políticas, juntas patrióticas, síndicos, suplentes y empleados en general. A través de ellos se pueden identificar personas significativas en la historia de Parral y sus alrededores.

Algunos personajes sobresalientes son: Wenceslao Fuentes, Tito Arriola, José de la Luz Herrera, José Guadalupe Rocha, Abraham González, Silvestre Terrazas, Miguel Baca, Rodolfo Valles, Guillermo Porras

Minería

La minería históricamente ha sido la actividad más importante de Parral, desde su fundación en 1631. Durante el siglo XX el acervo contiene expedientes relativos al denuncio de fundos mineros, delimitación de predios mineros, planos, acuerdos entre mineros, municipio y federación, intentos por establecer una fundición de metales por parte de Luis Terrazas y socios, etc.

El Torrero puede crecer solo por este lado
Casa
104 m.
Tailings Dump
Arroyo
Casa
Arroyo
64 m.
Arroyo
PLAN
of
TAILINGS DUMP and ARRYOS
EL RAYO MINING AND DEVELOPING CO, S.A.
SANTA BARBARA, CHIH. MEXICO
SCALE 1"=50'
Nov. 1, 1907

Terrenos municipales

Entre 1900 y 1910 se agrupa mas de 90 expedientes que tratan de la conformación de la tenencia de la tierra tanto en los barrios y colonias como en las zonas rurales. En estos expedientes encontramos información sobre propietarios, extensiones, precios de la tierra, uso de suelo y planos.

También se registran los ingresos obtenidos por ventas y asignación de terrenos municipales

Estadísticas

Entre 1902 y 1909 se cuenta con mas de 30 expedientes donde se registran las estadísticas de producción agrícola, hortícola, frutales así como censo de población dedicada a esa actividad y registros de flora y fauna.

También se cuenta con estadísticas del sector industrial, forestal, de la industria minera y haciendas de beneficio. Otro rubro importante en la generación de estadísticas es la población: entre 1902 y 1916 se cuenta con información sobre población, jóvenes de 18 a 22 años, profesionistas y boletines informativos.

Policía y seguridad

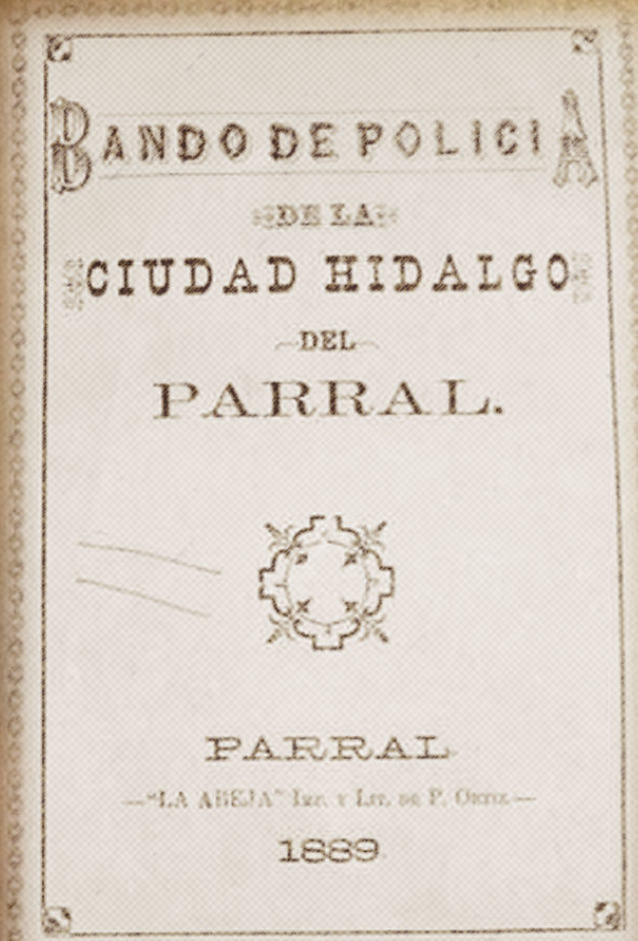
BANDO DE POLICIA
DE LA
CIUDAD HIDALGO
DEL
PARRAL.

PARRAL
"LA ABEJA" Imp. y Lit. de P. Ocaña
1889

Garantizar la seguridad de la población y vigilar por el orden social ha sido, históricamente, una de las principales funciones del gobierno y genera una considerable cantidad de información sobre los costos de manutención de los cuerpos policiacos, los informes de actividades, listas de reos y grupos de gendarmes, equipo y armamento, informes de la cárcel de mujeres -1904 a 1908-, de la cárcel pública: ingresos, movimiento y listas de presos, informes y costos de manutención, trabajos públicos de presos, entre 1904 a 1911.

La correspondencia generada y recibida en la comandancia de policía proporciona amplia información a quienes les interesan los temas de delincuencia, incidencia y procesos judiciales.

Policía y seguridad

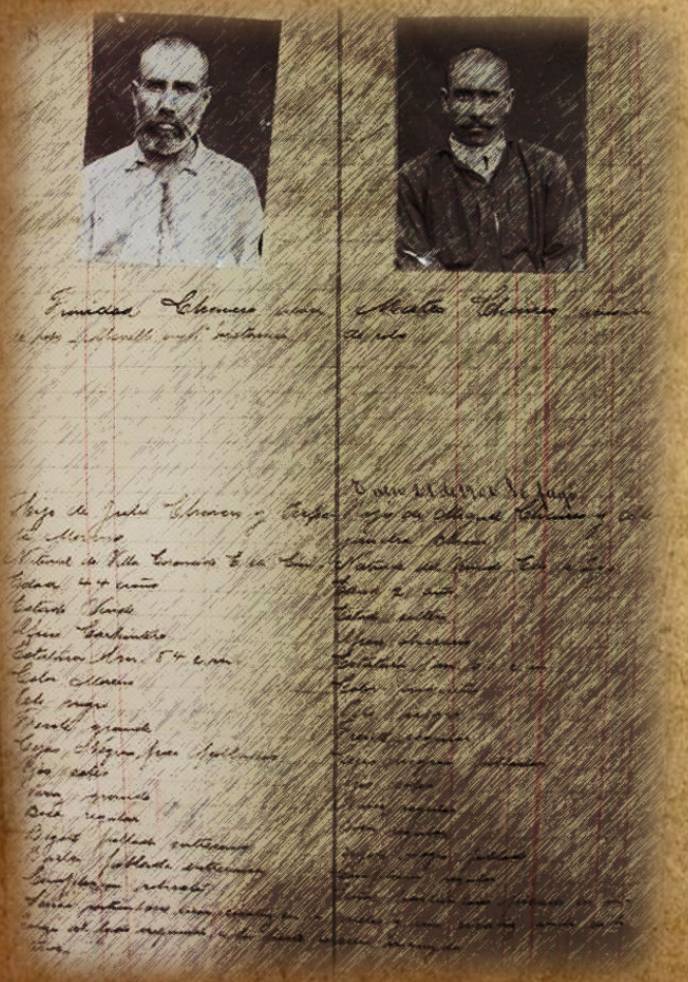

Son importantes los inventarios y las inspecciones de fuerzas, armas y monturas con los que cuenta el cuerpo de policía municipal. Durante la lucha armada, la policía genera informes diarios de la entrada y salida de pasajeros a través de los hoteles, casas de huéspedes y mesones de la ciudad de 1912 a 1916.

Los informes diarios de policía proporcionan información de la vida cotidiana de la comunidad de 1900 a 1916, así como multas y permisos especiales. Se registra una gran cantidad de movimientos de ingresos y egresos por pagos de nóminas, manutención de presos, caballada, gastos de escritorio, construcción de comisaría y gendarmería, reparaciones de la cárcel, compra de armas y municiones, herrajes, compra de leña, carbón y petróleo para linternas de policías.

Fiestas y funciones

Los eventos realizados con motivo de las fiestas patrias merecen contar con un organismo especial que se llama Junta patriótica. A raíz de estas fiestas, se realizan diferentes funciones como las corridas de toros, las peleas de gallos, rifas, loterías y juegos de cartas y apuestas, todas bajo el Reglamento estatal elaborado en 1912.

A propósito de los festejos se cuenta con expedientes sobre el primer centenario de la independencia y del primer aniversario de la revolución.

Festejos del primer aniversario de la Revolución

CIRCULAR.

Siendo un deber de patriotismo para los ciudadanos y para los Gobiernos, perpetuar la memoria de los grandes hechos que han determinado un cambio de mejora en la faz política de la Nación, encaminándola á los destinos á que está llamada, el C. GOBERNADOR del ESTADO ha tenido á bien disponer que el próximo dia 20, primer aniversario del levantamiento que derrocó la dictadura del Gral. Diaz, se celebre de la mejor manera posible. A este fin la Junta Patriotica ha preparado el programa que hoy conocerá el público, y para que dicho programa se desarrolle con la mayor animación y júbilo, esta Jeratura ha determinado solicitar el concurso del Comercio en general cerrando sus establecimientos desde las dos de la tarde de hoy, hasta las 6 de la mañana del dia 21.

Siendo indispensable para el mejor órden suspender la venta de licores y bebidas embriagantes, se pone en conocimiento de los dueños ó encargados de establecimientos donde se hace esa venta, que se prohibe estrictamente, y que se aplicará el máximo de las penas señaladas á los infractores.

Por la patria.-Sufragio Efectivo.-No Reelección.

H. del Parral, noviembre 18 de 1911.

El Jefe Político Prov.-

Jesús A. Pérez

El Srio.

Jesús A. Pérez

1910 1912

Habiéndose decretado por el Congreso del Estado, día de fiesta cívica en el Estado de Chihuahua, el 24 de Noviembre de 1910, la Junta Patriótica Local, ha determinado tomar las armas para derrocar la tiranía y recuperar los derechos en que debemos ser la verdaderos demócratas, bajo el siguiente

PROGRAMA.

I. A las 6 de la mañana al izarse el Pabellón Nacional en los edificios públicos, será saludado con salvas, recorriendo la Banda de música del 6º. Batallón las principales calles de la Ciudad.

II. Audición musical por la misma Banda, de 4 á 6 y media p. m. en la Plaza "Guillermo Baca."

III. A las 8 p. m. dará principio una Gran Serenata en la Plaza Hidalgo, por la Banda del 6º. Batallón terminando á las 11, habiendo fuego de cohetes y quemándose vistosos fuegos pirotécnicos.

El Presidente Municipal
JESUS LUGO.

RAMON HERNANDEZ G.

Hidalgo del Parral, Noviembre de 1912

06/09/2010 16:56

¡VIVA JUAREZ!

El I. Ayuntamiento, La Junta Patriótica y El Club Liberal "Estéban Bonitez," en prosecución de sus liberales y patrióticos principios, invitan á todos los habitantes de esta Ciudad, á la manifestación que, en remembranza gloriosa, tendrá lugar en la Plaza Juarez, el 18 del presente, aniversario de la muerte del inmaculado C. Lic. Benito Juarez, esperando que todos sus simpatizadores, particulares, Colonias extrangeras y demás gremios, llevarán las ofrendas que á bien tengan: Hora las 4 ½ p. m.

PROGRAMA.

Piezas de música, algunas alocuciones y presentación de ofrendas.

Que vivan siempre de nosotros recuerdos para nuestra amada Patria, por la muerte de su hijo predilecto, que no se diga más que esta expresión sincera:

¡VIVA JUAREZ!

Parral, Julio 18 de 1912.

El Jefe Municipal
Manuel Becerra.

El Presidente del Club Liberal Esteban Bonitez
Ramon Hernandez.

Jefe Político
Jesus Lugo.

06/09/2010

¡Viva la Independencia Nacional!

1910. 1913.

¡Viva la Pléyade de nuestros grandes Heroes

que nos dieron Pátria y Libertad!

PARRALENSES:

Conmemoramos los gloriosos Fastos del 15 y 16 de Septiembre que hace 103 años el pueblo de los habitantes del Pueblo de Dolores, se levantó como corriente eléctrica á todos los hijos de México, desde el Tamaulipas hasta el Sonora y sintió, más que en otras épocas, ansias de confraternidad generosas la Paz, que nos legaron nuestros Grandes Hombres, para que México sea cada vez más fuerte, ocupando el puesto de uno de los Naciones más civilizadas.

PROGRAMA:

DIA 15

DIA 16

MARICAL, SEPTIEMBRE 1ro. 1913.

El Vice-Pte. de la J. Patriótica
Félix Alvarez.

El Secretario
Camerino Diaz.

06/09/20

Fiestas y funciones

Otros expedientes nos hablan de los costos de las fiestas de la Virgen del Rayo, recaudación de corridas de toros, comprobantes de gastos de las fiestas nacionales, funciones de circo, bailes, obras de teatro, peleas de gallos, venta de licor, funciones de cine, boleros, serenatas.

Ganadería

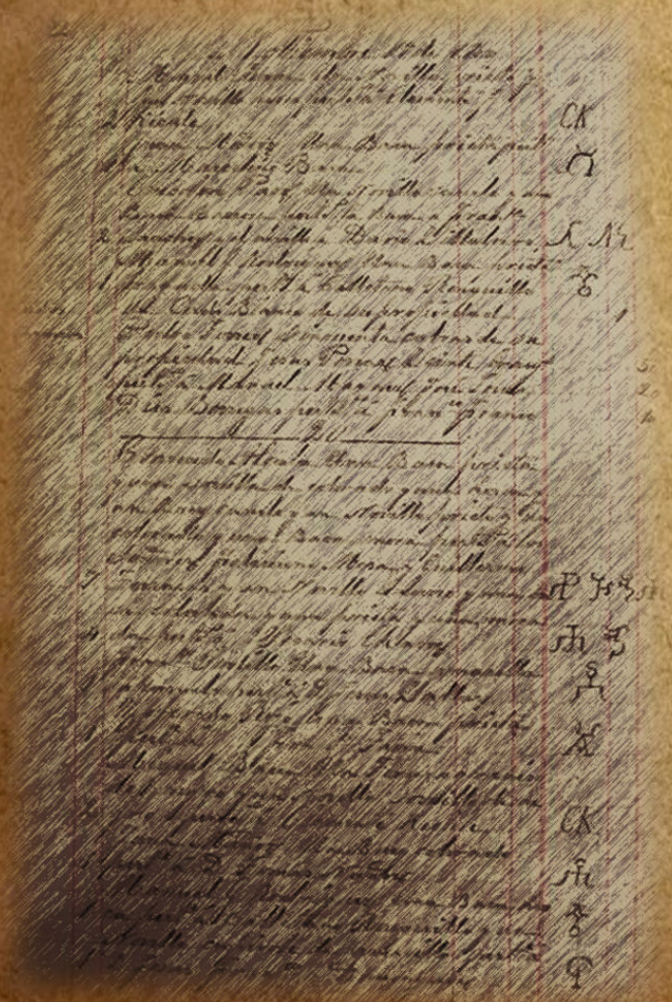

La ganadería, al igual que la minería, históricamente ha sido una de las principales actividades económicas de la región. El archivo cuenta con series de expedientes relativos a ganado mostrenco, degüellos, expendios de carne, abasto y consumo de carne, remates, pases de ganado, con los cuales se pueden hacer series estadísticas bastante completas de 1900 a 1917.

También se cuenta con censos y padrones de ganaderos y estadísticas de la actividad ganadera en diferentes localidades como Santa Bárbara o San Isidro de las Cuevas.
Importante es también el registro de fierros y marcas de ganado mediante los cuales se pueden identificar ganaderos, ranchos y compraventa de ganado.
Los reglamentos relativos a las diferentes fases de la actividad ganadera nos dan luz sobre la organización económica.

Manuel Baez

José Borges

Gerónimo Arriaga

Leandro Gómez

Leandro Gómez

Cornelio Mendez

Benigno Baez y Chávez

Roque Chávez

Lorenzo Jaen y Barrera

Eduardo Cano

Luis Saenz y Ormaza

Vicente Jaen y de Gutierrez

Gregorio Barrera

Estanislao Cordero

Bernardo Alemán

Lucas Caro y de Armas

José Baez Martinez

Sabás Martinez

Francisco Saenz y de Caro

Guillermo Chávez

Guillermo Chávez

Ferrerino Chávez

Ferrerino Chávez

Jeferino Rojo

Carlos Baez Villegas

Carlos Baez Villegas

Saturnino Mendez

Cayetano Rodríguez

Rafael Mendez

José Joaquín Jaen

Ganadería

Cobro de impuestos a expendios de carne y estadísticas de consumo de carne, cobro de derechos por registro de fierros de herrar, sueldos del celador y personal del rastro, ingresos por derechos de degüello, ingresos por remate de mostrencos, comprobantes de gastos por manutención de mostrencos, póliza de seguro contra incendios del rastro, costos de operación del rastro.

SECRETARIA DE FOMENTO, COLONIZACION E INDUSTRIA

DIRECCION GENERAL DE ESTADISTICA

ESTADISTICA GANADERA

Año de 1902 — Estado de Chihuahua — Distrito, ~~Partido, Cantón ó Departamento de~~ Hidalgo

NOMBRE DE LA FINCA.	MUNICIPALIDAD en que PERTENECE CADA FINCA	NOMBRE DEL DUEÑO ó del ADMINISTRADOR.	GANADO VACUNO. Número de cabezas	GANADO VACUNO. Valor aproximado	GANADO CABALLAR. Número de cabezas	GANADO CABALLAR. Valor aproximado	GANADO MULAR. Número de cabezas	GANADO MULAR. Valor aproximado	GANADO ASNAL. Número de cabezas	GANADO ASNAL. Valor aproximado	GANADO LANAR. Número de cabezas	GANADO LANAR. Valor aproximado	GANADO CABRIO. Número de cabezas	GANADO CABRIO. Valor aproximado	GANADO PORCINO. Número de cabezas	GANADO PORCINO. Valor aproximado
Rancho de la Cruz	Namiquipa	Namiquipa	15	120	2	30			5	20						
San Ignacio	id	id	50	400	4	70			6	30						
Chavez Hijos	id	id	60	450	1	15			10	50						
San José del Tecolote	id	id	100	800	5	75			6	30					5	50
Palomas	id	id	100	800	94	635			10	50					6	50
Cañada de Ojitos	id	id	50	400	18	172			10	50					1	10
Angel Trujillo Villegas	id	id	15	120	4	42			4	20						
Tomás del Pilar	id	id	40	320	23	144			10	50						
San Juan de Villegas	id	id	35	280	11	95			8	40					5	50
San Cristóbal	id	id	15	120	9	100										
Colonia Juárez	id	id	30	240	3	45			6	30						
Sabinal de Zaragoza	id	id	20	160	2	50			10	50	60	40			5	50
José Domínguez	id	id	10	80	5	66			6	30			60	40		
Palomas	id	id	15	120	4	42			10	50					5	30
San Cristóbal	id	id	25	200	12	117			5	25						
Rancho del Sabinal	id	id	25	200	1	12			8	40					5	30
Ojo de San Ignacio	id	id			2	30			5	25						
Colonia Díaz	id	id	380	2400	90	615			10	50					5	50
El Molino	id	id	50	400	18	255									5	50
San Cristóbal	id	id	[illegible]	800	77	655									5	50
Rancho de Chihuahua	id	id	[illegible]	[illegible]	10	60			1	50					5	50
San Ignacio	id	id	[illegible]	[illegible]	15	75			5	25						
Cañada Ancha	id	id	[illegible]	[illegible]	22	205			8	40					5	50
Nuevo Alto	id	id	[illegible]	[illegible]	18	370			25	140					5	50
San Cristóbal	id	id	[illegible]	[illegible]	65	570			10	60						50
Rancho de la Cruz	id	id	[illegible]	[illegible]	3	10			10	[illegible]						50
San Ignacio	id	id	[illegible]	[illegible]	6	[illegible]										
		Suma	[illegible]	[illegible]	[illegible]	[illegible]			[illegible]	[illegible]						

Inspección de coches

Esta serie muestra una actividad económica en constante transformación y crecimiento: el transporte de carga urbano y de pasajeros. Se cuenta con censos y padrones de carruajes y carruchas de carga especializada: agua, carne, carros de sitio de pasajeros y otros.

Se cuenta además con los informes de los inspectores del ramo, así como de comprobantes de egresos por concepto de sueldos al inspector de coches.

También se cuenta con comprobantes de ingresos por las tarifas de coches y altas de carros.

Instrucción pública

Además de los censos y padrones de la población escolar, se cuenta con el acta de la inauguración de la Escuela Industrial para Señoritas en 1907 y el inventario de libros recogidos por la Agencia de confiscaciones y remitidos a la biblioteca pública. Se tienen también informes sobre las estadísticas, listados de alumnos, listados de material escolar, inasistencias, movimiento de profesores y empleados, construcción de aulas y correspondencia relativa a las escuelas oficiales y particulares en todo el Distrito Hidalgo desde 1903 a 1917.

Comprobantes de ingresos y egresos por sueldos al personal y gastos de escritorio de la Biblioteca Franklin, de maestros, útiles escolares y mantenimiento de edificios, donativos de la Logia Masónica "Benito Juárez" a favor de la educación.

ACTA

DE

Inauguración de la Escuela Industrial

PARA SEÑORITAS.

EN la Ciudad de Hidalgo del Parral, á las 9 p m. del día tres de Abril de mil novecientos siete, siendo Presidente de la República el C. General Don Porfirio Díaz, Gobernador Constitucional del Estado el C. General D. Luis Terrazas, Gobernador Interino el C. Don José Maria Sánchez, Jefe Político del Distrito el C. Rodolfo Valles é Inspector de la 3a. Zona Escolar el C. Prof. Antonio Mena; se reunieron en el local que ocupa la **Escuela Industrial para Señoritas,** que á iniciativa del C. Jefe Político del Distrito se establece en esta población, sostenida por el Municipio y con una subvención del Gobierno del Estado y en la que se enseñarán los ramos de Inglés, Taquigrafía, Escritura en Máquina, Teneduría de Libros, Telegrafía, Gramática, Dibujo, labores manuales de costura y Música típica, las personas que suscriben la presente con objeto de inaugurar la referida escuela.

Después de algunos números y discursos alusivos á la fiesta, el C. Jefe Político haciendo uso de la palabra declaró solemnemente inaugurado el Establecimiento y puesto al servicio público, con lo que terminó esta ceremónia, levantándose el acta respectiva.

Rodolfo Valles

No. 1.

Libro donde se toma razón DE LOS

TITULOS DE PROFESIONISTAS

que ejercen en la ciudad

Junta de aguas

Vna vez creada la red de agua potable y de drenaje, el control por el suministro, el registro del consumo, el cobro por el uso del líquido, la inspección diaria y la modernización en las instalaciones sanitarias de las viviendas se vuelve una actividad administrativa indispensable.

Se tiene información sobre padrones, altas y bajas de los usuarios, listado de deudores, multas, cortes de agua, conexiones, instalación y cobro de medidores, reglamentación, solicitudes, estadísticas de cuotas de agua, estadísticas de consumo y de excesos de agua utilizada, compostura de bombas, compras de materiales, mantenimiento de la red, pago de energía eléctrica, en expedientes de 1905 a 1917.

Como dato curioso, a partir de 1908 se registran multas por no instalar el excusado inglés.

Registro civil

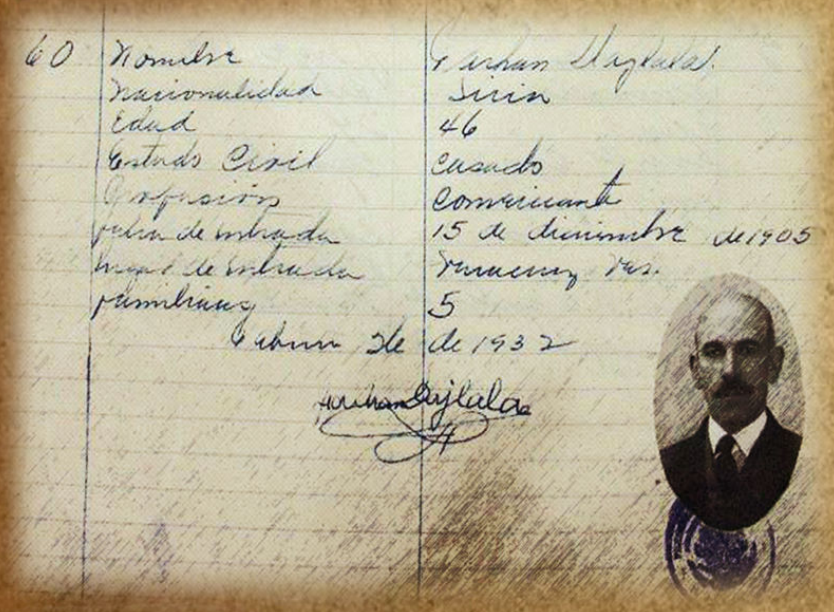

La oficina del Registro civil también generó correspondencia, información y estadísticas de población de matrimonios, defunciones y nacimientos de 1900 a 1917 del Distrito Hidalgo, así como informes de recaudación por los derechos y servicios cobrados en el ramo.

También se tienen expedientes del registro de los gastos de operación generados en la oficina: sueldos y papelería

Censos de emigración e inmigración donde se registra el nombre completo, estado civil, culto, profesión, ocupación, destino o procedencia, fecha de entrada o salida, fecha de nacimiento, país de origen y fotografías.

Registro público de la propiedad

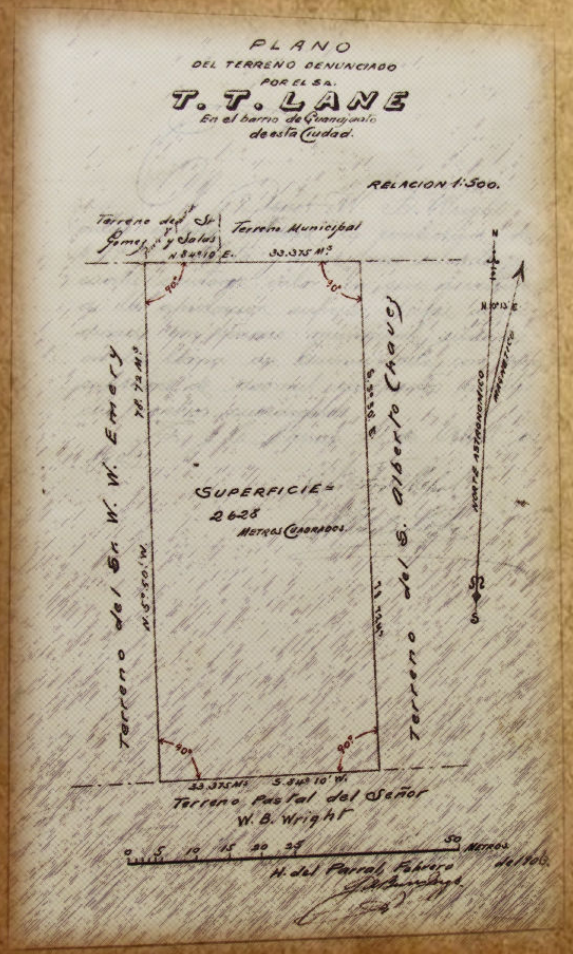

Esta serie contiene información sobre catastro: fincas urbanas, propietarios de fincas e impuestos, planos y censos de casas.

Así mismo se registran los ingresos recaudados por los impuestos de fincas rústicas, urbanas y mutuo usuario

Salud

El asunto de salud es una actividad muy importante dentro de la administración municipal ya que centra su atención en aspectos como vacunación, meretrices, expedición de certificados de defunción y certificados médicos. Estos últimos proporcionan valiosa información en el conocimiento de las causas de muerte de la población. Los informes de sanidad incluyen diferentes aspectos como higiene escolar, vacunación, lesionados, mujeres públicas, boticas, registro de médicos, inspectores, enfermos atendidos, recetas médicas. Especial atención merecen las campañas de vacunación de 1905 a 1917 en todo el Distrito Hidalgo.

Se cuenta con información sobre los sueldos pagados a inspectores de sanidad, médicos y personal del departamento de salud pública, botica y medicamentos, así como el registro de inspectores y los ingresos del ramo de tolerancia por las cuotas de casas de asignación y de las meretrices.

Casa de María de la Luz Jaramillo

Filiación

Nombre	María Morales
Estatura	un metro setenta cm.
Patria	México
Lugar del Nacimiento	Jarral, Chih.
Estado Civil	Soltera
Edad	19 años
Color	blanco
Pelo	Castaño claro
Ojos	Café
Nariz	Regular
Boca	Regular
Señas Particulares	ninguna

Tesorería

Vn aspecto medular de la administración municipal es la recaudación de impuestos y la administración de los presupuestos destinados a la creación de infraestructura, creación y mantenimiento de obras y servicios públicos, pago de nóminas, adquisición de equipo y mobiliario para el desempeño de las funciones y responsabilidades de todas las áreas del municipio.

El área de tesorería es la que genera mayor cantidad de expedientes en el ejercicio de sus funciones, así que se cuenta con series documentales bastante completas sobre los ingresos y egresos de la administración tributaria municipal, como son los libros y auxiliares de diario, cortes de caja, libros mayores, balances, presupuestos de ingresos y egresos, comprobaciones e informes de ingresos y egresos, estados de cuenta, pagos de préstamos bancarios, entre otros.

Tesorería

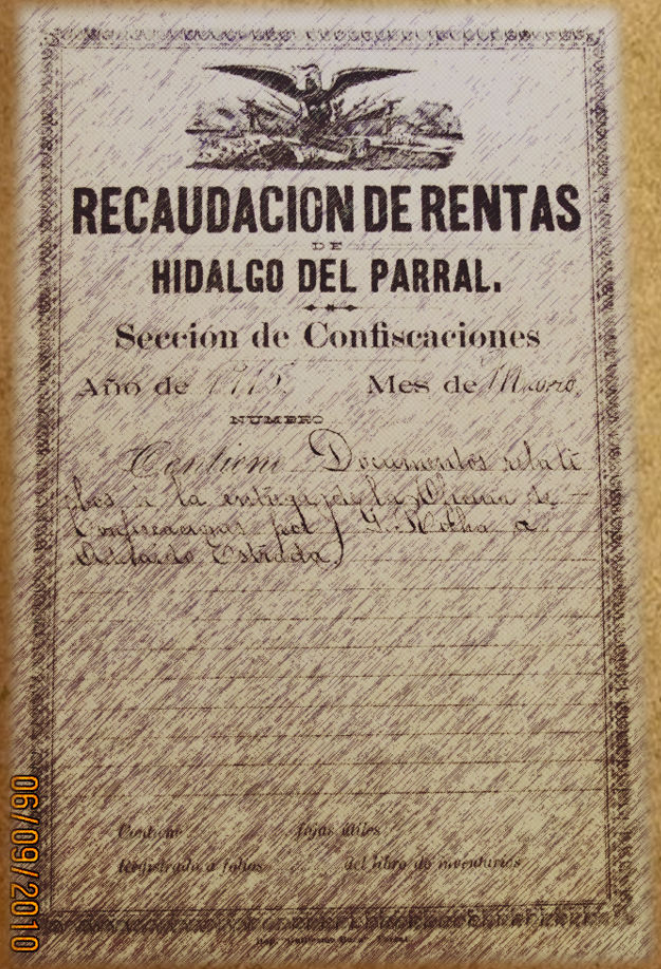

RECAUDACION DE RENTAS
DE
HIDALGO DEL PARRAL.

Sección de Confiscaciones

Año de 1915 Mes de Marzo

NUMERO

Contiene Documentos relativos a la entrega por la Oficina de Confiscaciones del C. Molina al Estado

Contiene fojas útiles
Respetadas a folios del libro de movimientos

Otra de las funciones centrales del área de tesorería es el registro sistemático de los gastos de operación del municipio: pago de salarios y gastos de escritorio de la Jefatura política y de la Presidencia municipal a partir de 1912 así como el registro de los ingresos obtenidos por concepto del cobro de multas, impuestos y derechos a la población en general.

06/09/2010

Guerra 1902-1916

Parral jugó un importante papel durante la lucha armada de 1910 ya que fue protagonista de importantes batallas, fue lugar de apoyo logístico para los ejércitos de ambos bandos en sus diferentes etapas y las familias parralenses tuvieron una participación decisiva en los acontecimientos revolucionarios. No podemos dejar pasar que Francisco Villa mantuvo siempre una relación muy estrecha con Parral y sus alrededores, tanto en sus años de juventud, como durante la lucha armada y después de su rendición hasta su asesinato en esa ciudad.

Esta sección integra expedientes por demás interesantes que nos hablan de las diferentes etapas de la lucha revolucionaria y nos dan pautas de análisis para entender y situar la participación de Toribio Ortega, Maclovio Herrera, Jesús y Luis Herrera, José de la Luz Herrera, Guillermo Baca, José de la Luz Soto, Joaquín Téllez, ente otros

EJERCITO CONSTITUCIONALISTA
BRIGADA "BRAVO"
Mayoría de Ordenes.

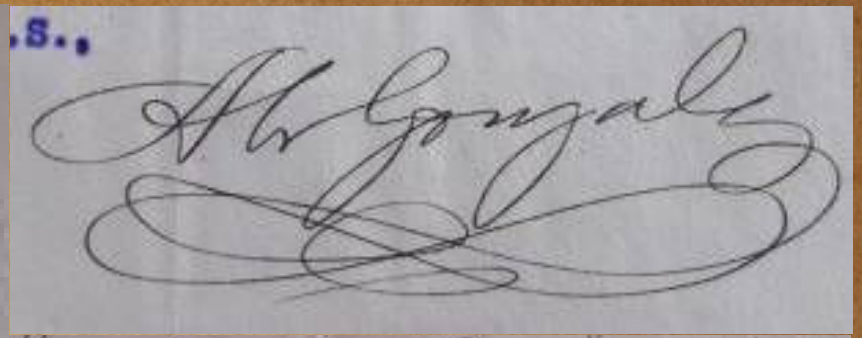
S.,

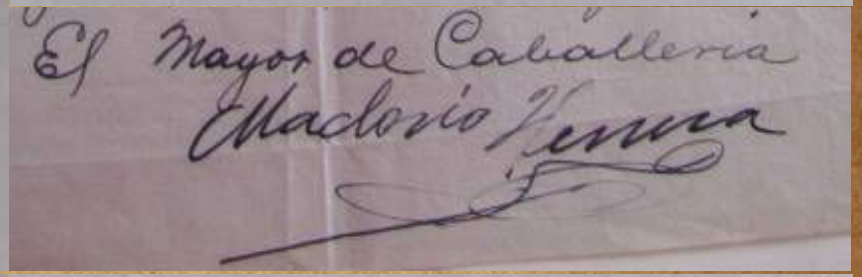
El Mayor de Caballería
Eladorio Ferrera

EJERCITO LIBERTADOR
CUARTEL GENERAL
DE LOS CUERPOS RURALES
DE COAHUILA Y DURANGO.
SEGUNDA DIVISION DEL NORTE.

EL JEFE DE LAS FUERZAS RURALES
DE COAHUILA Y DURANGO
Emilio Madero

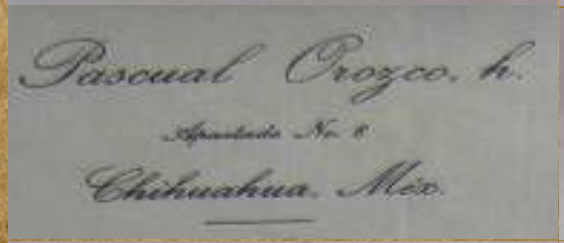
Pascual Orozco, h.
Apartado No. 8
Chihuahua, Méx.

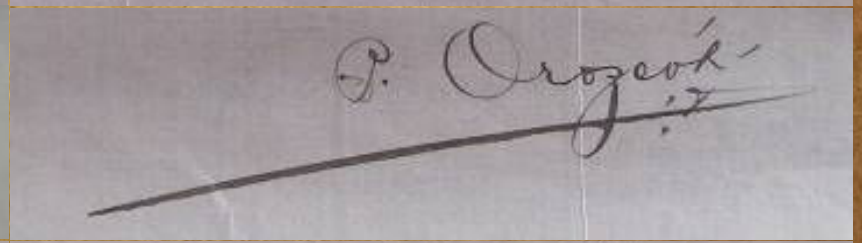
P. Orozco h.

Correspondencia Particular
del General
Toribio Ortega.

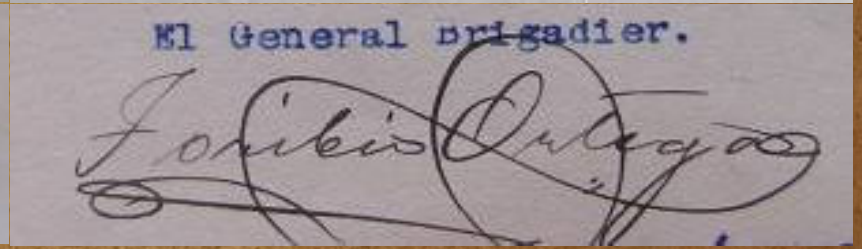
El General Brigadier.
Toribio Ortega

Guerra 1902-1916

La información es muy diversa: actas de aprehensión, saqueo de topas orozquistas, sorteos para cubrir las bajas del ejército, requisas de bienes por rebeldes, préstamo de instrumentos musicales para la banda de música del Regimiento Benito Juárez del Ejército Constitucionalista, préstamo de los miembros antirreleccionistas a la causa de la revolución, robo de vacas, correspondencia telegráfica entre mandos de guerra, inventarios de armas, información sobre movimientos de fuerzas, planes, ataques y fusilamientos, así como publicaciones militares.

Revolución

Igualmente importante es la correspondencia recibida del Ejército Constitucionalista, del Club Antirreleccionista, de la División del Norte "Brigada Hernández", de la "Brigada Villa", "Brigada Benito Juárez", "Brigada Manuel Chao".

Nóminas de los empleados pagados por el estado como refuerzos auxiliares para vigilar el orden público. Comprobantes de los gastos de operación de la comandancia militar y de las diferentes compañías de rurales, de gendarmes, tropa maderista, para las composturas de cuarteles y manutención de caballada y compra de armas, entre otros gastos.

Revolución

Dignas de mención son también las manifestaciones civiles contra la violencia armada y las acciones necesarias para nombrar funcionarios provisionales, el reclutamiento de hombres para proteger la plaza y los boletines de la comisión de indemnizaciones a viudas, huérfanos e inválidos de la Revolución desde 1912.

MANIFIESTO
AL PUEBLO PARRALENSE.

Los suscritos, Miembros del H. Ayuntamiento de esta Municipalidad, cumpliendo con su deber, en vista de los informes que han podido obtener y de los preparativos de resistencia organizados por el Comandante Militar de Plaza, se reunieron en sesión extraordinaria, el día de hoy acordando dar al Público como nota explicativa, los siguientes puntos:

PRIMERO: El H. Ayuntamiento no ha tenido hasta ahora conocimiento oficial de los últimos sucesos políticos que se desarrollan en el Estado, por lo cual se ha esforzado en adquirir las informaciones más verídicas de trascendencia para todos los habitantes cuyos intereses y vidas han estado y están bajo la guarda del Cuerpo Municipal.

SEGUNDO. De las noticias particulares recogidas, se tiene la certeza de que el Coronel Francisco Villa, adicto al Gobierno Constituido y en actitud completamente pacífica y respetuosa, se acercará á esta Plaza, en la cual ha reinado hasta el momento tranquilidad y orden absolutos.

TERCERO. Como la Autoridad Militar, según es público y notorio, no ha fomentado con la Autoridad Civil, aquellas relaciones de acuerdo y armonía tan necesarias para la buena marcha de cualquier Gobierno, es materialmente imposible para el Ayuntamiento, hacer saber á los habitantes los detalles y fines de las medidas de defensa ó resistencia que parece se están preparando, supuesto que nada se le ha comunicado. Y en atención á la incertidumbre que tiene sobre este particular, para salvar toda su responsabilidad y al mismo tiempo manifestar publicamente su inquebrantable decición de cumplir con los deberes que tiene contraidos con el Pueblo en general, acordó formular en esta hoja, en nombre de la Sociedad, una **enérgica protesta, contra todo acto que tienda al derramamiento innecesario de sangre ó á excitar pasiones que solo traen consigo la contienda fratricida, la alarma, perjuicios materiales para la Ciudad y como último desastroso resultado, la desunión de los Mexicanos, cualquiera que sea el responsable de tales actos.**

El H. Ayuntamiento, ageno á toda cuestión política, no tiene en estos solemnes instantes más misión que la de mantener el respeto á la Autoridad que le confirió el Pueblo, porque es la base de la tranquilidad y órden públicos. En tal virtud, confiando en las reconocidas cualidades cívicas de los habitantes de este Municipio, invita á todos á que le presten su eficáz ayuda procurando el amparo de las familias y la conservación del órden en cualquiera emergencia desgraciada.

POR LA PATRIA.—SUFRAGIO EFECTIVO. NO REELECCION.

H. del Parral, Marzo 13 de 1912.

El Presidente Municipal, Supl.
Manuel Becerra.

El Regidor 1º Prop.
G. Lugo Espejo.

El Regidor 2º Prop.
Leopoldo Círiza.

4º Regidor Prop.
Serapio Parada.

El Síndico Propietario.
J. Mena C.

3º Regidor Prop.
Efren Sáenz.

5º Regidor Prop.
Enrique J. González. Rúbricas.

Imp. de "El Hijo del Parral."

CONVOCATORIA.

A fin de protejer esta Plaza y lugares vecinos contra cualquier atentado de bandolerismo, esta Presidencia está autorizada para reclutar QUINIENTOS hombres, que guarnecerán esta Ciudad y Poblaciones principales del Distrito.

El Cuerpo de Voluntarios que se forme será armado y equipado por cuenta del Gobierno de la Federación.

Lo que se pone en conocimiento de los interesados para que, de NUEVE de la mañana á UNA, y de TRES á CINCO de la tarde, ocurran á esta Presidencia á hacer las solicitudes correspondientes.

Por la Patria. Sufragio Efectivo. No Reelección.

H. del Parral, Junio 4 de 1912.

El Pte. Mpal. Supl.
MANUEL BECERRA.

El Srio.
JESUS G. PEREZ.

06/09/2010 13:40

Salvoconductos

Como resultado de la lucha armada, se generaron una serie de salvoconductos emitidos por las autoridades municipales en los cuales aparecen los nombres de las personas a las que se les autoriza a viajar y el destino que llevan.

Confiscaciones

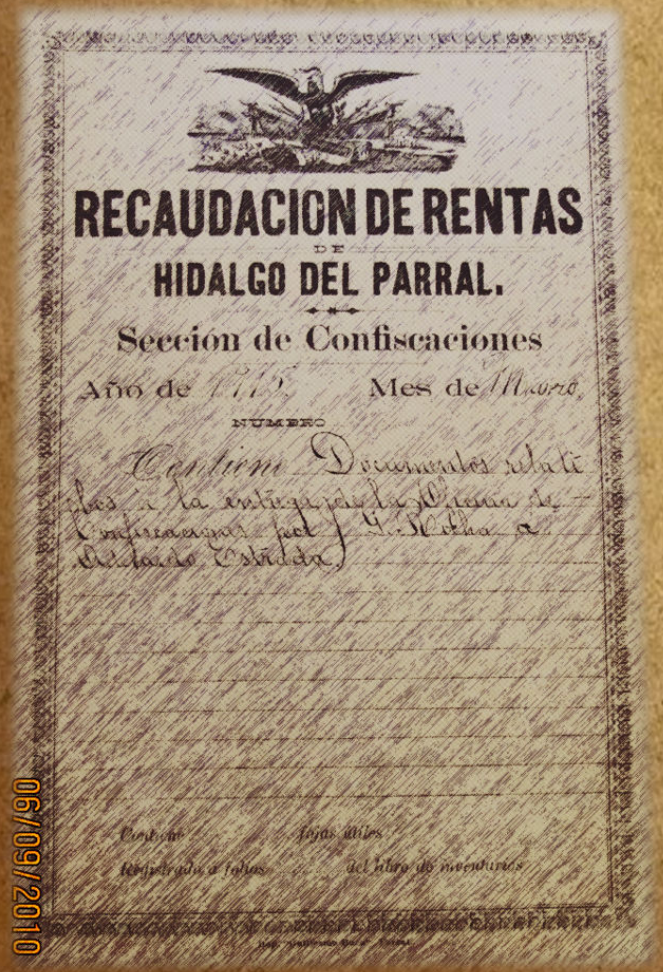
RECAUDACION DE RENTAS
DE
HIDALGO DEL PARRAL.
Sección de Confiscaciones
Año de 1915 Mes de Marzo
NUMERO
Contiene Documentos relativos a la entrega por la Oficina de Confiscaciones del C. Victoria al Estado
Contiene fojas útiles
Registrado a folios del libro de movimientos

Vna situación interesante producto de la lucha armada y del ejercicio del poder son las confiscaciones que se hacen de las propiedades y bienes de los enemigos del grupo de poder en turno. En el archivo se encuentran expedientes tanto de la confiscación como de la administración o arrendamiento de estos bienes. En teoría, el beneficio económico obtenido tenía como destino, indemnizar a viudas y huérfanos, recompensar a los soldados inválidos y financiar la Revolución.

Es un interesante tema para analizar a través de la información que contienen los expedientes.

Confiscaciones

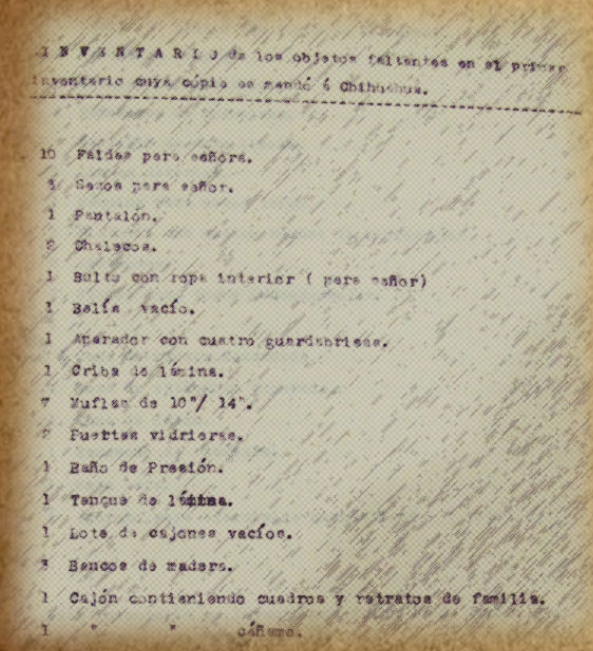

I N V E N T A R I O de los objetos faltantes en el primer inventario cuya cópia se mandó á Chihuahua.

10 Faldas para señora.
5 Gacas para señor.
1 Pantalón.
2 Chalecos.
1 Bulto con ropa interior (para señor)
1 Belís vacío.
1 Aparador con cuatro guardabrisas.
1 Criba de lámina.
7 Mufles de 10"/ 14".
7 Puertas vidriosas.
1 Baño de Presión.
1 Tanque de lámina.
1 Lote de cajones vacíos.
3 Bancos de madera.
1 Cajón continiendo cuadros y retratos de familia.
1 " " cámara.

Se cuenta con inventarios de libros, de muebles, útiles y enseres confiscados a diferentes personas, correspondencia entre 1914 y 1915.

Algunos nombres de personas a las que les fueron confiscados sus bienes: Emilio Arroyo, Francisco Ponce, Norberto Domínguez, Luis Navarrete, José Aguilera, Daniel Morales, Luis Medrano, Familia Botello.

Justicia

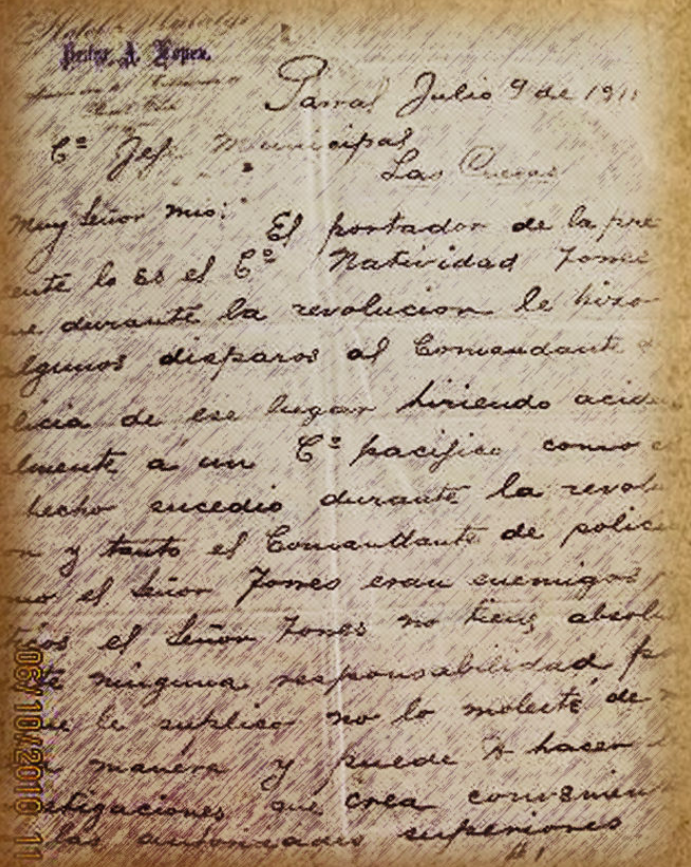

Parral Julio 9 de 1911

C. Jef. Municipal
Las Cuevas

Muy Señor mio: El portador de la pre-
sente lo es el C. Natividad Jones
que durante la revolucion le hizo
algunos disparos al Comandante de
policia de ese lugar hiriendo acci-
dentalmente a un C. pacifico como es
hecho sucedio durante la revolu-
cion y tanto el Comandante de polic
como el Señor Jones eran enemigos
pues el Señor Jones no tiene absol-
ta ninguna responsabilidad p
que le suplico no lo moleste de
ninguna manera y puede a hacer
obligaciones que crea conveniente
las autoridades superiores

Esta sección incluye diferentes casos de juicios, trámites y sentencias del orden civil sobre diferentes asuntos mercantiles, de herencias y repartición de bienes, conclusión de negocios.

Los asuntos de orden criminal atienden casos de amenazas, amparos contra sentencia, informes del juzgado de distrito, órdenes de aprehensión, diligencias, denuncias de homicidio, robo y otros.

Tenemos expedientes de correspondencia emitida y recibida por los jueces y juzgados civiles y penales sobre diversos asuntos.

Notarías

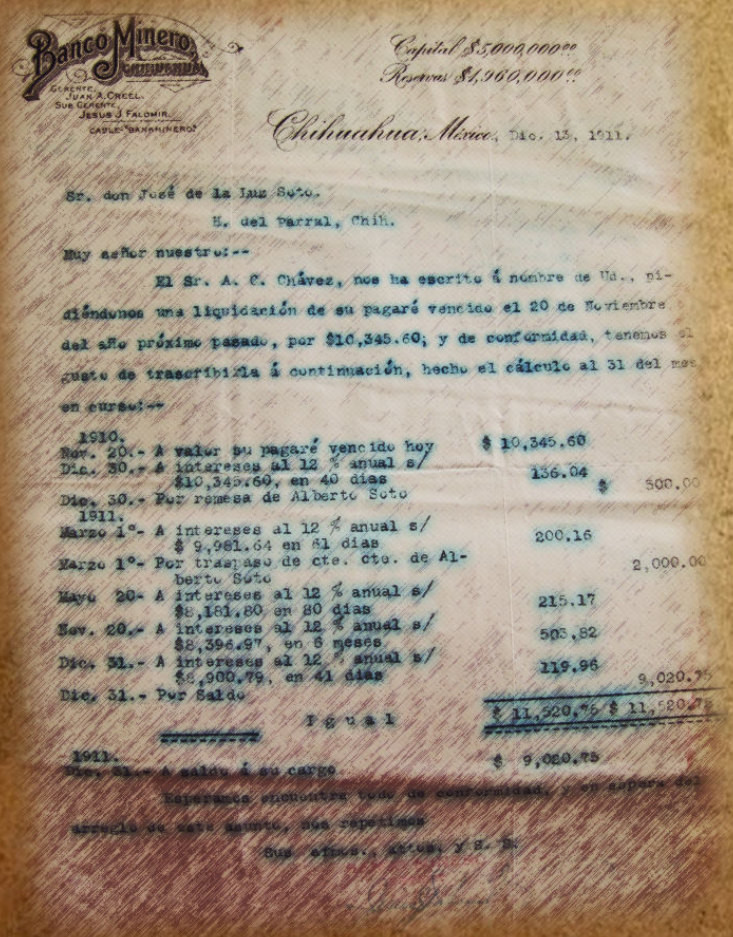

Banco Minero de Chihuahua

Gerente: Juan A. Creel. Sub Gerente: Jesús J. Falomir. Cable: "Bancminero"

Capital $5,000,000.00
Reservas $1,960,000.00

Chihuahua, México, Dic. 13, 1911.

Sr. don José de la Luz Soto.
H. del Parral, Chih.

Muy señor nuestro:--

El Sr. A. C. Chávez, nos ha escrito á nombre de Ud., pidiéndonos una liquidación de su pagaré vencido el 20 de Noviembre del año próximo pasado, por $10,345.60; y de conformidad, tenemos el gusto de trascribirla á continuación, hecho el cálculo al 31 del mes en curso:--

1910.			
Nov. 20.-	A valor su pagaré vencido hoy	$ 10,345.60	
Dic. 30.-	A intereses al 12 % anual s/ $10,345.60, en 40 días	136.04	
Dic. 30.-	Por remesa de Alberto Soto		$ 500.00
1911.			
Marzo 1°-	A intereses al 12 % anual s/ $ 9,981.64 en 81 días	200.16	
Marzo 1°-	Por traspaso de cte. cte. de Alberto Soto		2,000.00
Mayo 20-	A intereses al 12 % anual s/ $8,181.80 en 80 días	215.17	
Nov. 20.-	A intereses al 12 % anual s/ $8,396.97, en 6 meses	503.82	
Dic. 31.-	A intereses al 12 % anual s/ $8,900.79, en 41 días	119.96	
			9,020.75
Dic. 31.-	Por Saldo		
	Igual	$ 11,520.75	$ 11,520.75
1912.			
Ene. 1°.-	A saldo á su cargo	$ 9,020.75	

Esperamos encontrar esta de conformidad, y en espera del arreglo de este asunto, nos repetimos

Sus atentos, S. y S. S.

Por lo que se refiere a Notarías, se cuenta con diversos protocolos ante los notarios Alejandro del Avellano, Francisco Díaz Bonilla, Manuel y Ramón Gómez y Salas, Felipe Arellano, Juan Prieto Quimper y otros.

Los libros de protocolos incluyen actos de 1900 a 1917 sobre diferentes asuntos como testimonios de escrituras, minutas, contratos, cartas poder, fianzas, donaciones, contratos de arrendamiento, compra venta de inmuebles, minas y terrenos, contratos de aparcería, constitución de compañías mineras, comerciales, contratos de servicios, registro de títulos de propiedad.

Iglesia

Son sólo dos expedientes sobre estadísticas de bautizos, matrimonios y defunciones realizados en la Parroquia de San José del Parral.

Miscelánea

Esta sección integra interesante material gráfico en anuncios publicitarios de todo tipo: programa de un circo, volante de apertura de una sastrería, o del almacén de ropa "Las tres B", anuncio de una armería, de una imprenta, un aviso de recompensa de un delincuente buscado desde Canadá., corridas de toros, carteles de cine y del Teatro Hidalgo.

Encontramos documentación de actividades particulares como la formación de clubes sociales, políticos o de gremios, inventarios y documentación contable de comercios y empresas particulares: facturas, recibos, constancias.

Miscelánea

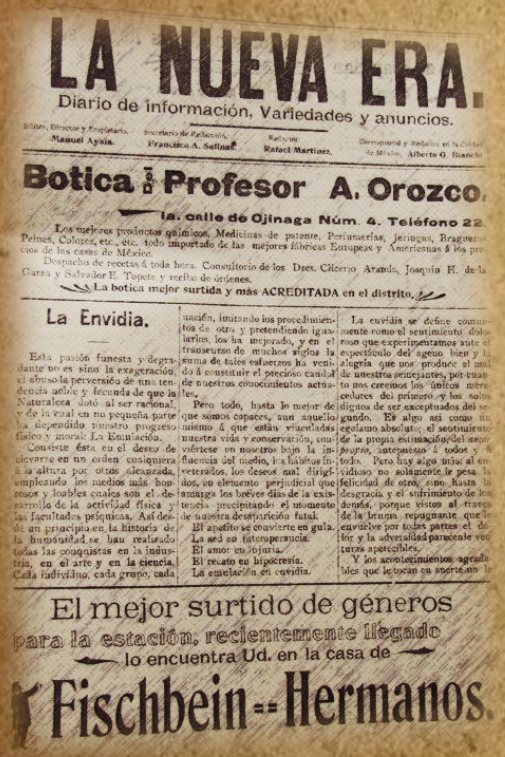

LA NUEVA ERA.

Diario de información, Variedades y anuncios.

Editor, Director y Propietario, Manuel Ayala. Secretario de Redacción, Francisco A. Salinas. Redactor Rafael Martínez. Corresponsal y Redactor en la Ciudad de Minas, Alberto G. Bianchi

Botica del Profesor A. Orozco.

1a. calle de Ojinaga Núm. 4. Teléfono 22.

Los mejores productos químicos, Medicinas de patente, Perfumerías, Jeringas, Braguero, Peines, Cepillos, etc., etc. todo importado de las mejores fábricas Europeas y Americanas á los precios de las casas de México.

Despacho de recetas á toda hora. Consultorio de los Dres. Cicerio Aranda, Joaquín H. de la Garza y Salvador E. Tapia y recibe de órdenes.

La botica mejor surtida y más ACREDITADA en el distrito.

La Envidia.

Esta pasión funesta y degradante no es sino la exageración, el abuso la perversión de una tendencia noble y fecunda de que la Naturaleza dotó al ser racional, y de la cual en no pequeña parte ha dependido nuestro progreso físico y moral: La Emulación.

Consiste ésta en el deseo de elevarse en un orden cualquiera á la altura por otros alcanzada, empleando los medios más honrosos y loables cuales son el desarrollo de la actividad física y las facultades psíquicas. Así desde un principio en la historia de la humanidad se han realizado todas las conquistas en la industria, en el arte y en la ciencia. Cada individuo, cada grupo, cada nación, imitando los procedimientos de otro y pretendiendo igualarlos, los ha mejorado, y en el transcurso de muchos siglos la suma de tales esfuerzos ha venido á constituir el precioso caudal de nuestros conocimientos actuales.

Pero todo, hasta lo mejor de que somos capaces, aun aquello mismo á que están vinculadas nuestra vida y conservación, convértese en nosotros bajo la influencia del medio, los hábitos inveterados, los deseos mal dirigidos, un elemento perjudicial que amarga los breves días de la existencia precipitando el momento de nuestra desaparición fatal.

El apetito se convierte en gula.
La sed en intemperancia.
El amor en lujuria.
El recato en hipocresía.
La emulación en envidia.

La envidia se define comunmente como el sentimiento doloroso que experimentamos ante el espectáculo del ageno bien y la alegría que nos produce el mal de nuestros semejantes, por cuanto nos creemos los únicos merecedores del primero y los solos dignos de ser exceptuados del segundo. Es algo así como un egoísmo absoluto, el sentimiento de la propia estimación del amor propio, antepuesto á todos y á todo. Pero hay algo más al envidioso no solamente le pesa la felicidad de otro, sino hasta la desgracia, y el sufrimiento de los demás, porque vistos al través de la bruma repugnante que le envuelve por todas partes el dolor y la adversidad parecenle venturas apetecibles.

Y los acontecimientos agradables que le tocan en suerte no le

El mejor surtido de géneros para la estación, recientemente llegado lo encuentra Ud. en la casa de

Fischbein == Hermanos.

Contamos además con correspondencia particular de personas como Felipe Arellano, Rodolfo Valles, Marcos Russek, Leandro Chávez, Sixto Flores y muchos más.

Publicaciones bimestrales como Don Fulano o La Nueva Era

Cuadro clasificador

El Fondo Revolución está integrado por las Secciones de:

- Gobierno 1900 -1928
- Administración 1900 -1925
- Tesorería 1900 -1921
- Guerra 1900 -1916
- Justicia 1900 -1917
- Iglesia 1904 - 1912
- Miscelánea 1900 -1917

Archivo Histórico del Municipio de Hidalgo del Parral, Chihuahua.

Fondo Revolución 1900-1917

Cuadro Clasificador

SECCIÓN	No. CAJAS	No. EXPEDIENTES	No. LIBROS	AÑOS
A. GOBIERNO	156	695	120	1900-1928
B. ADMINISTRACIÓN	188	816	33	1900-1925
C. TESORERÍA	255	1616	179	1900-1921
D. GVERRA	4	46	1	1900-1916
E. JVSTICIA	9	75	2	1900-1917
F. IGLESIA	1	2	0	1904-1912
G. MISCELÀNEA	4	87	2	1900-1917
TOTAL	617	3337	337	

Total de registros 3674